« Les pauvres peuvent être les modèles de responsabilité de leur pays »

Enfants du Mékong

CENTRE DE BANTEAY CHHMAR

Dossier descriptif 2024

Sommaire

1. Le contexte au Cambodge
2. La pédagogie EDM
3. Le centre et ses filleuls
4. Bilan 2023 et projets 2024

1 - Le contexte au Cambodge :
Les problématiques liées à l'éducation

La scolarisation au Cambodge fait face à des difficultés multiples :

- Dans les campagnes, la vie est dure et le besoin de main d'œuvre important. Il faut **réussir à convaincre les parents de l'importance de la scolarisation**, pour qu'ils laissent leurs enfants aller à l'école plutôt que d'aller travailler dans les champs.

- Dans les endroits les plus reculés, **l'accès à l'école est difficile.** Pour s'y rendre, il faut user de transports coûteux, ou bien effectuer de longues heures de marche.

- Les **grandes vacances durent 2 à 3 mois**, ce qui réduit donc le temps passé à l'école.

- Les professeurs mal payés dispensent un **enseignement basique, reposant sur la répétition et non la réflexion. Les cours privés sont donc nécessaires mais onéreux** (ils complètent le salaire des professeurs), peu y ont donc accès.

Enfants du Mékong

1 - Le contexte au Cambodge :
La province de Banteay Chmar

Toute **proche de la frontière thaïlandaise**, cette région connaît un important **exode des populations** vers le prometteur ***« Eldorado* thaïlandais »** qui n'offre généralement que de misérables conditions de vie et de travail. Nombre de familles se trouvent ainsi séparées. On y constate malheureusement une **grande précarité des structures familiales** (violences domestiques, fuite des parents en Thaïlande, abandon des enfants, etc.)

Zone presque exclusivement rurale, la province de Banteay Meanchey est située dans la plaine du Cambodge. La **culture du riz y prédomine** largement et régit la vie des villages. Depuis peu, le manioc est beaucoup cultivé, malgré le peu de rentabilité qui découle de son exploitation.

Banteay Chmar est une zone encore infestée de mines, car situé à proximité de **l'ancien camp SITE 2**.

1 - Le contexte au Cambodge :
La réponse d'EDM sur le terrain

- Soutenir les plus nécessiteux (habitant des zones rurales reculées et des zones périurbaines)

Aide sociale, construction de salles de classe et de foyers d'accueil, aide au logement dans des foyers proches des écoles

- Soutenir la scolarité d'écoliers, de collégiens, de lycéens et d'étudiants pour qu'ils poursuivent leurs études

Parrainages, projets et financement de moyens de transport alternatifs (vélo…)

- Former les élèves et étudiants au-delà de la scolarité

Formation humaine complète, développement de l'auto-étude

- Orienter et insérer des filleuls dans des formations qualifiantes en vue de les faire entrer sur le marché du travail

Suivi quotidien des résultats et orientation, formation des responsables locaux, forums d'orientation

Enfants du Mékong

2 - La pédagogie EDM :

Les 15 pas de la charte pédagogique

La charte pédagogique d'Enfants du Mékong donne une vision éducative commune à tous les filleuls d'Asie.
Elle se décompose en 15 pas, pour une formation intégrale, dont on tire 4 objectifs pédagogiques pour les centres et foyers :

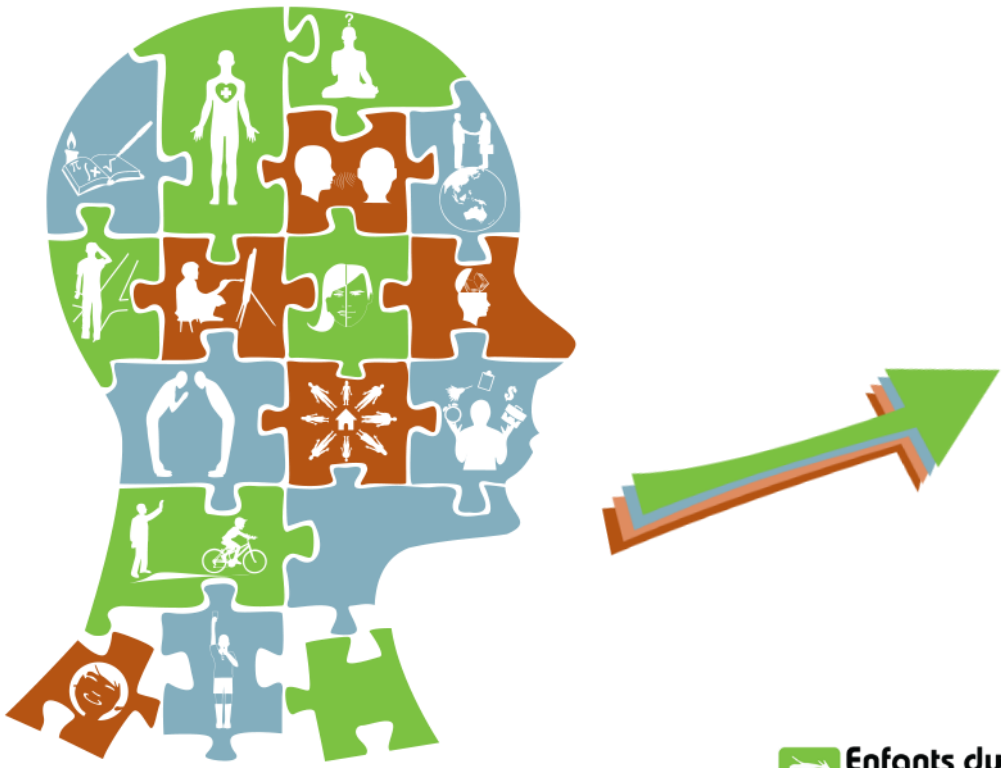

Enfants du Mékong

3 - Le centre et ses filleuls :

Historique

2001	2008	2009	Depuis 2021
Installation de l'association « *Espoir en Soie* » sur le terrain. C'est une association de tissage traditionnel. Ouverture de l'école maternelle.	Fusion d'*Espoir en Soie* avec *Soieries du Mékong*. L'association donne les structures à Enfants du Mékong pour les cours particuliers	Ouverture de foyers pour les étudiants	

1 CENTRE DE SOUTIEN SCOLAIRE

107 ENFANTS
67 internes
40 externes

4 FOYERS
2 de filles,
2 de garçons

67 ENFANTS
42 filles
25 garçons

1 ÉQUIPE SOCIALE

intervenant dans
26 villages
60 enfants suivis

3 - Le centre et ses filleuls :

Quelques chiffres

- 67 étudiants
- 4 staffs + 2 volontaires bambous
- 9 salles de classe
- 4 foyers + maisons de staff
- 1 maison pour les volontaires bambous
- 1 maison pour le gardien
- 1 bibliothèque
- 1 théâtre/salle de spectacle
- 1 salle de danse/dessin
- 3 terrains de sport
- 1 bassin (réserve d'eau)
- 1 potager
- 1 salle informatique
- 1 bureau pour les staffs
- 2 garages à moto/vélos
- 1 cuisine centrale

3 - Le centre et ses filleuls :

L'équipe encadrante

Vila LOEUNG

Responsable Education

Vincent et Inès

Volontaires Bambous

Yieb SAMBANN

Travailleur social

Chhoeut SRIL

Gardien du centre

Ny KOEM

Cuisinière

Enfants du Mékong

3 - Le centre et ses filleuls :

Dates clés de 2023 - 2024

Août 2023	26 octobre	30 novembre	01 décembre
Départ des anciens bambous Matthieu et Margaux, remplacés par Vincent et Inès	Fin de l'année scolaire sauf pour les grades 12 (équivalent terminales) qui ont passé leur bac le 7 novembre.	Tous les élèves reviennent au centre pour préparer la rentrée scolaire	Rentrée scolaire

Retour au centre

Formations 1ers secours

Bac en poche

Enfants du Mékong

3 - Le centre et ses filleuls :

Les objectifs

Permettre à des élèves motivés, issus de familles très pauvres, de continuer leur scolarité et d'obtenir leur baccalauréat ou de s'orienter en formation professionnelle.

Fournir aux étudiants un cadre de vie et un environnement de travail leur permettant de réussir leurs études.

Au-delà de leur formation scolaire, apporter aux élèves une formation humaine complète pour qu'ils se construisent intellectuellement, affectivement et moralement afin d'atteindre une excellence humaine.

3 - Le centre et ses filleuls :

Le contexte social

Répartition par sexe

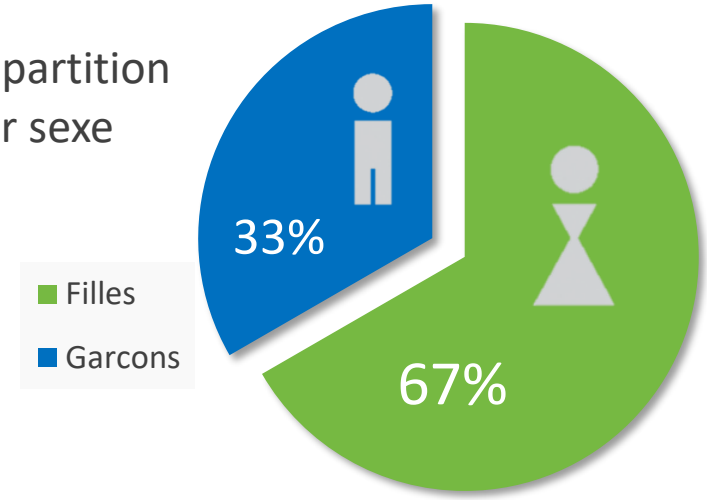

Répartition par niveau scolaire

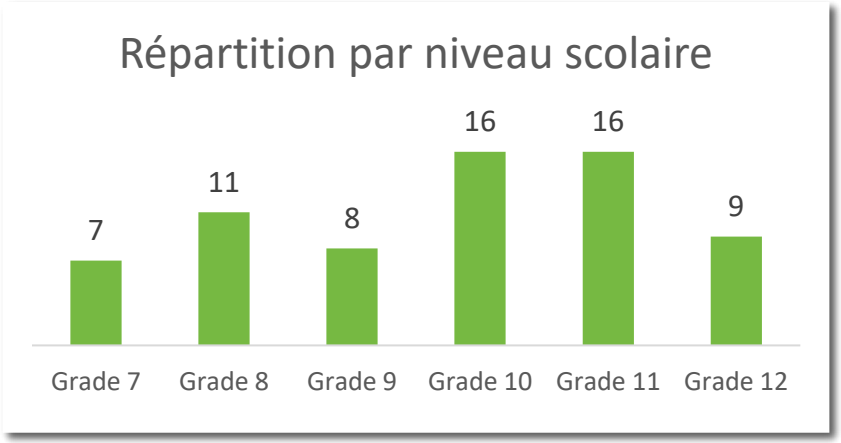

Revenu mensuel de la famille

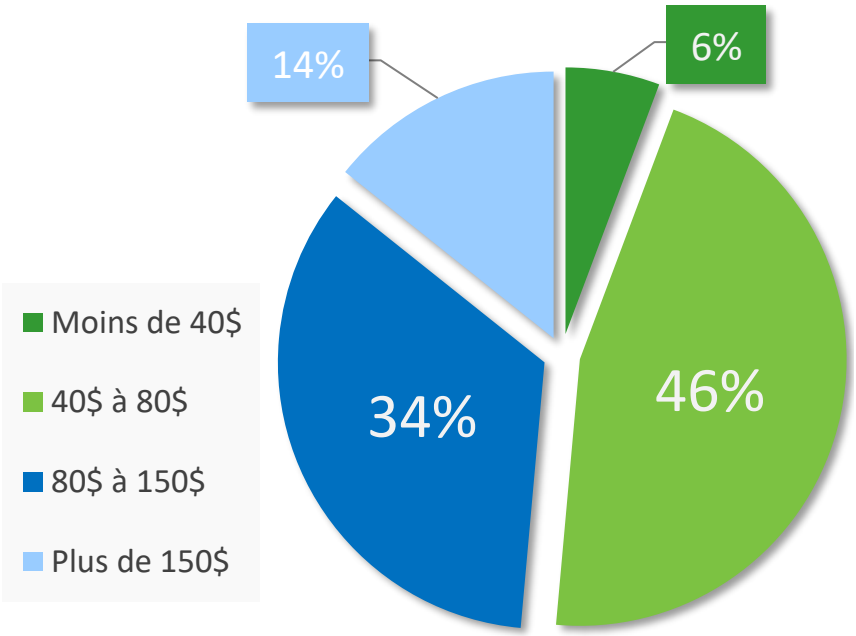

Enfants du Mékong

3 - Le centre et ses filleuls :

Contexte social

Activité du père

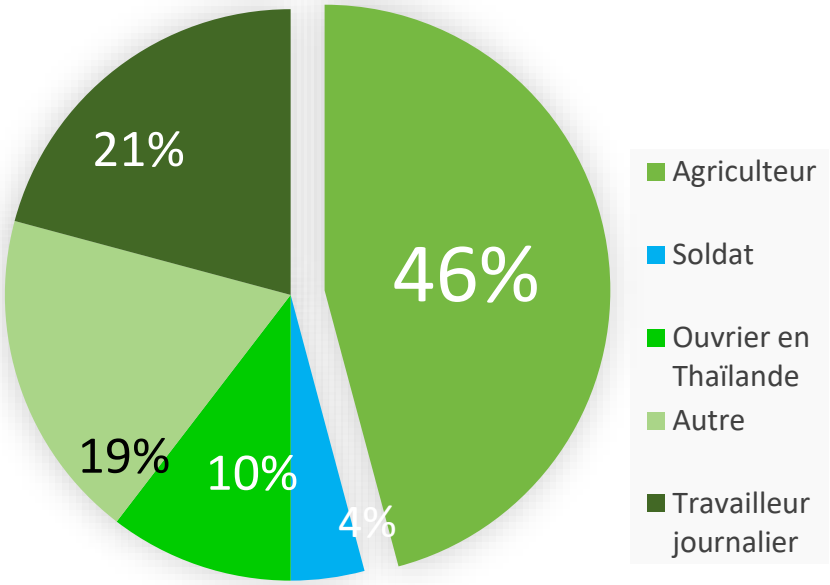

Activité de la mère

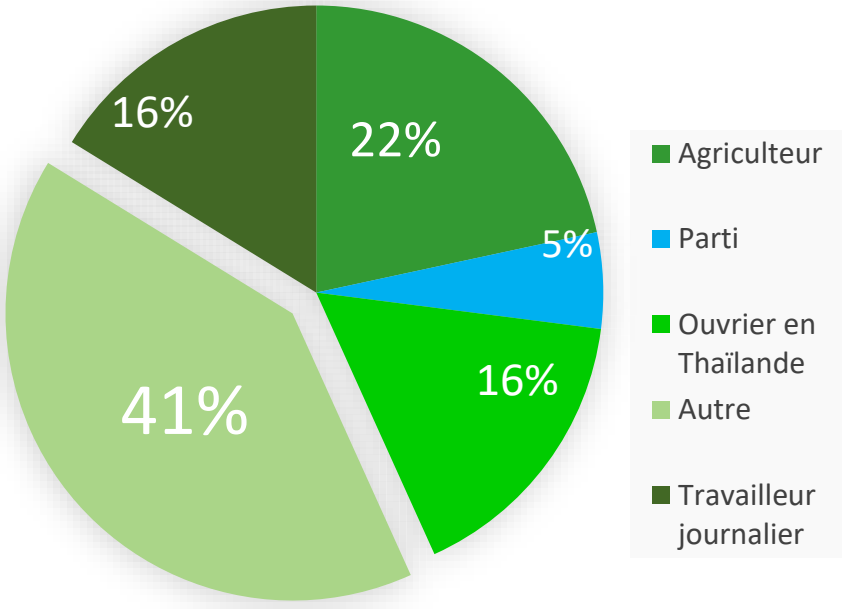

4 - Bilan 2023

Au Cambodge, tous les écoliers étaient en vacances au mois d'avril ; de longues vacances puisque les Jeux Olympiques d'Asie se déroulant à Phnom Penh sont venus s'ajouter au Nouvel-An khmer, fêté tous les ans à cette période ! Près d'un mois de vacances où les filleuls ont pu profiter de leurs parents et de leurs frères et sœurs.

Pour rattraper ce temps de vacances, la rentrée scolaire a été avancée d'un mois cette année et a donc eu lieu le 1er décembre. Trois semaines de vacances, suite auxquelles nous étions ravis de retrouver les élèves pour cette nouvelle année scolaire !

La soirée de fin d'année avec danses traditionnelles

Nouvelles pancartes de foyers

Sorties au lac le dimanche

4 - Bilan 2023

Quelques photos de cette belle année 2023, riche en émotions pour tous les filleuls !

Enfants du Mékong

4 - Bilan 2023

Summer camp pour les programmes extérieurs

Début novembre, nous avons organisé un « Summer Camp » pour les filleuls des programmes extérieurs. Ces filleuls bénéficient du parrainage mensuel, mais vivent au sein de leur famille, et non au centre. La période des vacances de fin d'année scolaire était propice, car les jeunes du centre étaient rentrés chez eux, le centre était donc en capacité d'accueillir les filleuls extérieurs.

Ils ont ainsi pu découvrir la vie en communauté, participer à des activités sportives, une après-midi basée sur la communication et avoir un aperçu de la vie au centre. Ils sont en effet susceptibles d'y venir vivre dans quelques années. Un grand succès !

Jeux de cohésion

Jeux sur la communication

Chasse au trésor sur le thème de la vie au centre

4 - Bilan 2023

Formation A + B = 3

La plupart des familles que nous rencontrons montrent de grandes difficultés à gérer leur budget, et s'endettent démesurément, se mettant dans des situations dramatiques dont l'exil en Thaïlande est souvent vu comme la seule échappatoire.

Tous les parents de nos élèves habitant Banteay Chhmar étaient conviés au centre pour une formation à la gestion financière, grâce à un support proposé par Enfants du Mékong : A+B=3. Il s'agit, grâce à des activités ludiques de faire réfléchir leurs parents. Cet atelier était animé par notre travailleuse sociale Vila.

« Karol & Setha », la formation sur l'affectivité

Les grades 8 du centre et des programmes extérieurs ont pu suivre en décembre la deuxième partie de la formation **« Karol & Setha »**, formation d'une semaine animée par deux professionnels sur le thème de l'affectivité, de l'amitié et des relations humaines.

4 - Projets 2024

Tenue du potager

- Chaque foyer de filleuls possède ses propres espaces dans le potager afin de cultiver les légumes de leur choix.
- **Sensibilisation à une agriculture durable et écologique**.

Cours de français

- Beaucoup d'élèves nous demandent des **cours de français** pour la nouvelle année scolaire. Au Cambodge, certaines études se font en langue française (médecine, droit, agro-alimentaire).

Rencontre de sport inter-centres

- Avec le centre Enfants du Mékong voisin de Samrong, organisation d'une **rencontre amicale de sport**. Une occasion de créer un vrai esprit EDM !

Enfants du Mékong

4 - Projets 2024

Première formation « 1ers secours »

Club d'anglais

Mise en place d'un club d'anglais pour inciter les jeunes à dépasser leur timidité avec une session de discussion et d'activités ludiques en anglais. En partenariat avec une volontaire américaine de l'ONG « *Peace Corps* ».

Formation pratique sur les soins de premiers secours

Formation sur le thème de la santé avec la collaboration d'un médecin, ancien filleul EDM. Il y a un manque de connaissance et d'éducation frappant sur le sujet, avec beaucoup de croyances erronées et de mauvais réflexes en ce qui concerne la santé et l'alimentation.

Orientation anticipée

L'orientation des filleuls est un véritable enjeu. Le « bac EDM » pour les Grade 12 (*terminale*) existe déjà, et permet d'avoir une vision claire sur le niveau scolaire des filleuls. **Un examen interne similaire va être mis en place pour les Grade 9** (*équivalent 3ème*), **afin de repérer au plus tôt les élèves en difficulté.**

De nombreux jeunes ont d'importantes lacunes scolaires et n'ont pas le niveau pour aller jusqu'au bac. **Nous essayons d'orienter ces jeunes vers des formations professionnelles** (mécanique, électricité, restauration…) dès leurs 15 ans. Ils y seront bien plus épanouis et bénéficieront d'un diplôme pour avoir rapidement un vrai salaire et aider leur famille.

4 – Budget prévisionnel 2024

Centre scolaire	$ 31 090
Foyer	$ 44 406
Scolarité des étudiants	$ -
Services sociaux	$ 7 148
Administratif local	$ 13 027
TOTAL	**$ 95 671**

€1 = $1.07

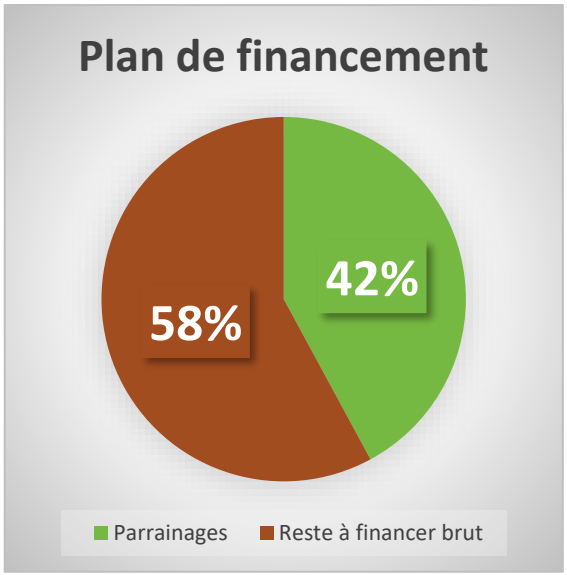

Financement	
Parrainages	41 220 €
Reste à financer	$ 51 566
Reste à financer net €	48 192 €
Reste à financer brut* €	**56 697 €**

** brut = net + frais de recherche et de traitement des fonds (9%) + frais de fonctionnement de l'association*

Enfants du Mékong

Transparence financière

Plus de 60 ans aux côtés des enfants d'Asie du Sud-Est

Taux de mission sociale en 2021

86 %

98 %

de fonds privés en 2021

Prix des droits de l'Homme et de la République Française
en 1990

Certification IDEAS

LABEL IDEAS
L'EXIGENCE *en action*

Label indépendant de **bonne gouvernance, transparence financière et efficacité de l'action**

Dernier rapport annuel sur notre site www.enfantsdumekong.com

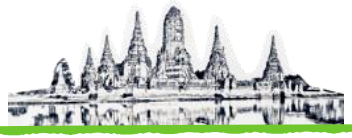

MERCI POUR EUX !

Tous les filleuls du centre, ainsi que leurs familles,
se joignent à Enfants du Mékong pour vous remercier de votre soutien